



Herzlich Willkommen zur Bürgerversammlung 2026

26.03.2026



Gemeinde Aßling
Bürgerversammlung 2026

Einwohner mit Hauptwohnsitz

Stand 31.12.2025



4.626 Einwohner (2.284 m / 2.342 w)
(2024: 4.628 Einwohner)



Altersstruktur in der Gemeinde

Stand: 31.12.2025

insgesamt 4709 Personen

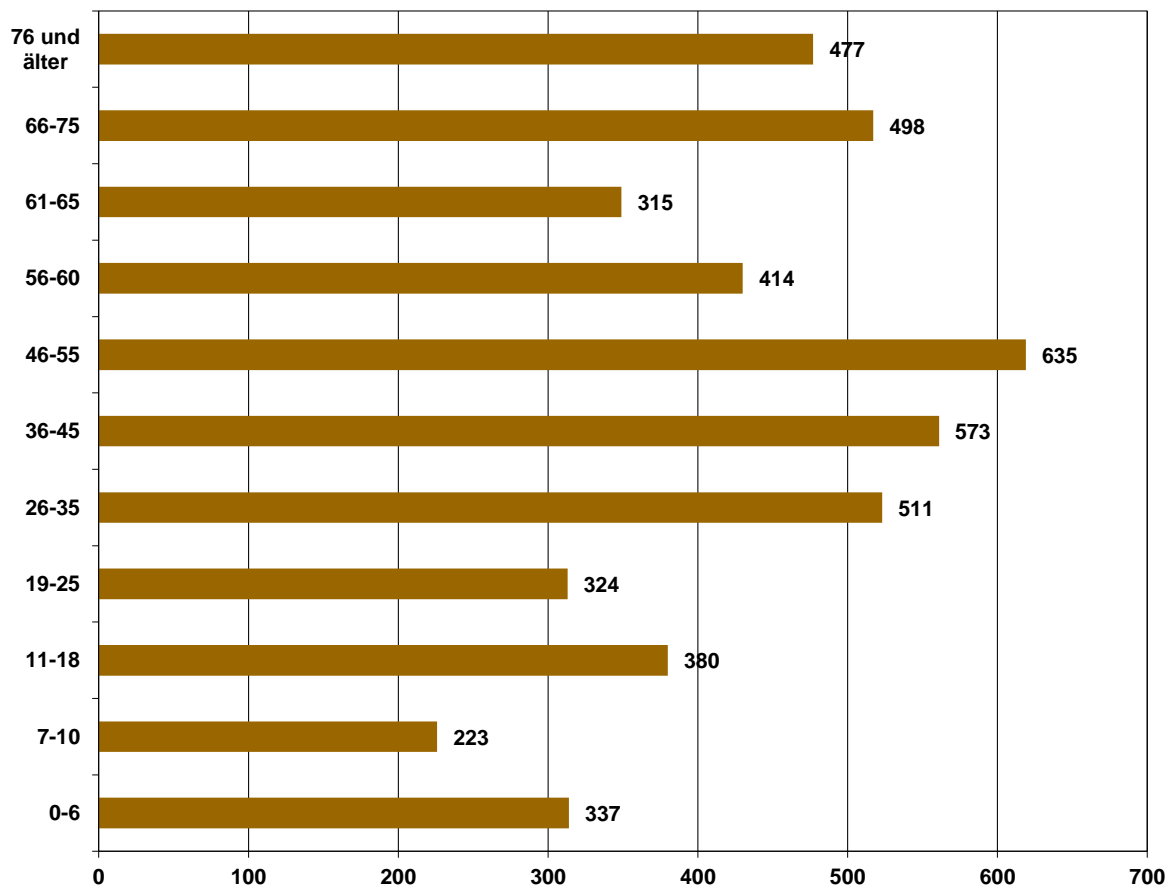

Sterbefälle

2025: 29 Sterbefälle
2024: 31 Sterbefälle
2023: 40 Sterbefälle
2022: 45 Sterbefälle

Geburten

2025: 23 Geburten
2024: 43 Geburten
2023: 39 Geburten
2022: 45 Geburten



Eheschließungen

| | |
|-------|--------------------|
| 2025: | 25 Eheschließungen |
| 2024: | 26 Eheschließungen |
| 2023: | 26 Eheschließungen |
| 2022: | 30 Eheschließungen |

Geburtstage 2025

Gratulation zum

80. Geburtstag (25 Personen)

85. Geburtstag (31 Personen)

90. Geburtstag (6 Personen)

95. Geburtstag (4 Personen)



Hochzeitsjubiläen 2025

Gratulationen zu

50 Jahre Ehe (10 Paare)

60 Jahre Ehe (8 Paare)

65 Jahre Ehe (3 Paare)



©Stockwerk_Fotodesign_AdobeStock

ANGEBOTE DER ENERGIEAGENTUR

Wir unterstützen Sie!





BERATUNG INDIVIDUELL

- Check-Dein-Haus
Kampagne 2026
- Kostenlose Vor-Ort-
Beratung (Eigenanteil
übernimmt Gemeinde)

Im Herbst in
Aßling





KONTAKT

www.energieagentur-ebe-m.de

Telefon: 08092 . 330 90 – 30

E-Mail: info@ea-ebe-m.de

Energieagentur Ebersberg-München gGmbH

Altstadtpassage 4 . 85560 Ebersberg

Münchener Straße 14 . 85540 Haar

Stand: 04.04.2025



Schülerzahlen Schuljahr 2025/2026 der Grund- und Mittelschule Aßling 438 Schüler (Vorjahr 426 Schüler)

(Stand: 21.01.2026)

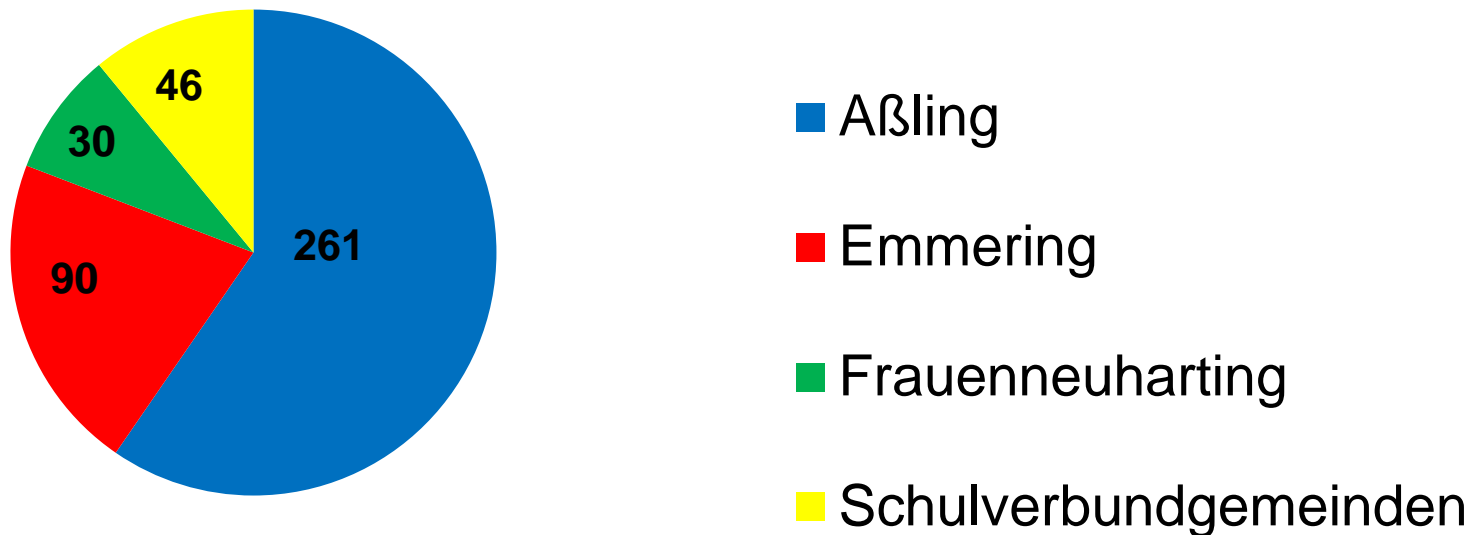

Schülerbetreuung 2025/2026

77 Grund-/Mittelschüler

(bis zur 4. Klasse; 2024/2025 74 Schüler)

- Montag bis Donnerstag
von 11 Uhr bis 17 Uhr
- Freitag
von 11 Uhr bis 14 Uhr

Leitung: [Susanne Weber](#)



Kindertagesstätten 2025/2026

„Berger Spatzennest“ in Lorenzenberg

2 Gruppen mit je 24 Kinder

„AWO-Kinderhaus Aßling“

49 Kindergartenkinder

1 Krippengruppe mit 7 Kinder

„Haus für Kinder St. Georg“

2 Krippengruppe mit insgesamt 20 Kinder

3 Kindergartengruppen mit insgesamt 71 Kinder

Wasserverbrauch in unserer Gemeinde

| | |
|-------------|------------------------------|
| 2025 | 240.362 m³ |
| 2024 | 223.146 m ³ |
| 2023 | 228.617 m ³ |
| 2022 | 241.784 m ³ |
| 2021 | 239.297 m ³ |
| 2020 | 235.550 m ³ |
| 2019 | 234.691 m ³ |

Stadtradeln – VG Aßling ist dabei!

- **Wann?** 20.06.2025 bis 10.07.2026
- **Wer?** Für alle, die in der Verwaltungsgemeinschaft Aßling wohnen, arbeiten, einem Verein angehören, eine Schule oder Kindergarten besuchen.
- **Wie teilnehmen?** Alleine Kilometer sammeln oder im Team als Familie, mit Freunden oder im Verein .
- **Weitere Infos!** Stadtradeln ist eine internationale Kampagne, an der seit Jahren die Verwaltungsgemeinschaft Aßling teilnimmt. Es gibt viele attraktive Preise zu gewinnen.
- **Anmeldung und Infos unter** <https://www.stadtradeln.de>



Sitzungen und Arbeitskreise 2025

16 Gemeinderatssitzungen
8 Arbeitskreissitzungen



Bauanträge

Januar 2025 – Dez 2025

| Vorbescheidsanträge | 3 |
|--------------------------------------|---|
| Landwirtschaftliche Bauvorhaben | 8 |
| Gewerbliche Bauvorhaben | 4 |
| Wohnhäuser | 5 |
| Sonstige Bauvorhaben | 8/2 Rücknahmen |
| An- und Umbau bestehender Wohnhäuser | 7 |
| Gemeindliche Bauvorhaben | Abwasserpumpwerk Mittagsbetreuung Flutlichtanlage Nutzungsänderung Tafel |



Bauleitplanung aktuell im Verfahren

- Bauleitplanung „Nördlich Glonner Straße“
- Bauleitplanung „Am Büchsenberg II“
- Bauleitplanung „Martermühle“
- 3. Änderung Flächennutzungsplan
„Teilbereiche Nördlich der Glonner Straße“
- Außenbereichssatzung „Längholz“



Bebauungsplan „Nördlich Glonner Straße“



Bebauungsplan „Martermühle“



26.03.2026



Gemeinde Aßling
Bürgerversammlung 2026

Kanalbau: Umwandlung von Misch- in Trennsystem

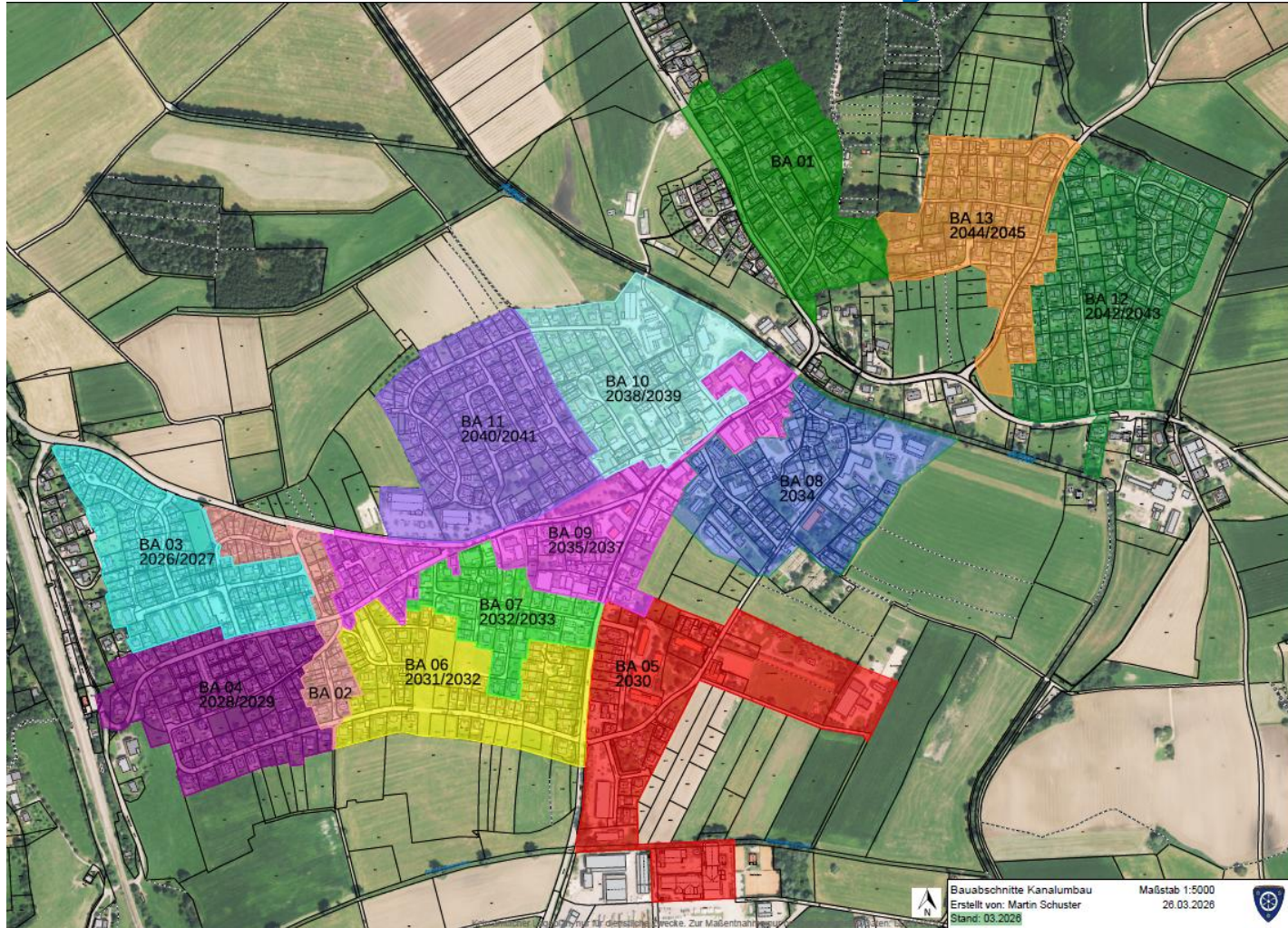

Neubau Mittagsbetreuung Grund- und Mittelschule



Neubau Mittagsbetreuung Grund- und Mittelschule



Informationen

Gewerbe/Soziales 2025

- 35 Gewerbe**a**nmeldungen (45)
- 41 Gewerbe**a**bmeldungen (37)
- 62 genehm. Veranstaltungen (26)
- 39 Renten**a**nträge (26)
- 66 Konten**k**lärungen (39)

Die Vorjahreszahlen stehen in Klammer



Einsätze – Übungen – Schulungen 2025

- FFW Aßling

43 Einsätze 690 Std.

Mannschaft:

70 Übungen, 1.361 Std.

7 Schulungen (inkl. Jugend)

107 Std. Schulungsstunden(-"-)

Jugend:

20 Übungen, 366 Std.



- FFW Pörsdorf

5 Einsätze 183 Std.

11 Übungen/Schulungen 232 Std.

Arbeiten/Instandhaltung ca.120 Std.

- FFW Niclasreuth

6 Einsätze 52 Std.

16 Übungen 342 Std.

Schulungen 280 Std.

- FFW Loitersdorf

14 Einsätze (Brand/THL): 257,5 Std.

Übungen, Ausbildung, Lehrgänge,

Schulungen: 1.420,5 Std.

4 Sicherheitswachen: 132,5 Std.

Jugendübungen: 1010 Std.

Gesamt geleistete Arbeit: 2.820,5 Std.



First Responder Team

194 Einsätze 2025 (384 Std.)
7 Schulungen/Übungen (116 Std.)

20 Jahre Aßlinger Tafel



- **Gesponserter Ausflug für Helferteam**

Finanzielle Unterstützung u. a. durch die Deutsche Postcode Lotterie (1.000 €), vergünstigte Fahrkosten durch Busunternehmen Riedl, kostenlose Schifffahrt auf dem Tegernsee dank Ehrenamtskarte. Gemeinsames Essen im Bräustüberl, danach Besichtigung der Tegernseer Naturkäserei.

- **Konzert mit Versteigerung**

Mit benachbarten Tafeln und Unterstützern fand ein Jubiläumsfest im Bruckhof statt. Höhepunkt war ein Konzert der Bands Rocksteady und stiMMMt sowie eine Versteigerung gespendeter Preise mit einem großzügigen finanziellen Spendenergebnis.

- **Weihnachtsaktion**

Mit der Aktion „Münchner Geschenkeregen“ bekam jedes Kinder der Tafel ein liebevoll eingepacktes Geschenk, jeder Tafelkunde (2025: 53 Berechtigte) erhielt dank Spenden Gutscheine für den Weihnachsteinkauf.

- **Helferteam braucht Verstärkung
Vorbereitung**

freitags von 10 Uhr bis 12.30 Uhr

Ausgabe

freitags von 14 Uhr bis 15.30 Uhr
am Mitterweg 32 in Aßling.

Infos unter www.tafel-assling.de.



KulturBahnhof Aßling e.V.

KULTUR
BAHNHOF
Aßling e.V.

Der KulturBahnhof wird ein Ort der Begegnung, für Kultur, Bildung und Soziales
Initiiert und mit Leben erfüllt
von Vielen für Viele.

| Kultur | Bildung | Soziales |
|----------------------|---------------------|-------------------|
| Kunstaustellungen | Workshops | Gemeinwesenarbeit |
| Musikveranstaltungen | Politikbildung | Jugendarbeit |
| Lesungen / Poetry | Umweltbildung | Seniorenarbeit |
| Buchclubs | Kreativitätsbildung | Gruppenräume |
| Soziokulturen | Erlebnispädagogik | KulturBistro |
| Open Air Kino | Volksbildung | KulturGarten |

Gemeinsam mit euch wollen wir das Projekt KulturBahnhof realisieren!
Melde dich bei uns unter:
www.kulturbahnhof-assling.org oder per E-Mail über: info@kulturbahnhof-assling.org

Projekt: Aufbau eines Bürgerbahnhofs für Aßling



2026

Bürger-Beteiligungsprojekt

„Aufgleisen!“

- Ideen einbringen
- Angebote umsetzen
- Mitmachen
- Strukturen nutzen
- gemeinsam entwickeln

...bei Interesse, einfach Kontakt zu uns aufnehmen!

Kontakt in der Gemeinde:

Klaas Pröbldorf – Jugendpfleger + Vereinsvorstand

klaas.proessdorf@kulturbahnhof-assling.org

Tel.: 0163 9670897





Finanzen



Aktuelle Steuerhebesätze

Grundsteuer A und B 400 %
Gewerbesteuer 370 %

Ergebnisrechnung 2025

vorläufig – ohne Abschreibungen

Gesamtaufwendungen

| | |
|----------------------------------|----------------------------|
| Ordentliche Aufwendungen | 11.178.561 € |
| Zinsen und ähnliche Aufwendungen | 542.587 € |
| Außerordentliche Aufwendungen | 1.951 € |
| | <u>11.723.099 €</u> |

Gesamterträge

| | |
|--------------------------|----------------------------|
| Ordentliche Erträge | 12.873.176 € |
| Finanzerträge | 13.497 € |
| Außerordentliche Erträge | 10.582 € |
| | <u>12.897.254 €</u> |

| | | |
|--|-----------|-----------|
| Bürgermeister und Gemeinderat | 195.465 € | 0 € |
| Management des inneren Dienstbetriebs | 122.463 € | 51.963 € |
| Rathaus | 10.488 € | 36.000 € |
| Altes Rathaus | 17.085 € | 42.765 € |
| Anwesen "Am Bahnhof 2" | 13.064 € | 536 € |
| Wohngebäude | 35.504 € | 105.630 € |
| Ehem. Bauhof in Aßling | 0 € | 0 € |
| Anwesen "Rosenheimer Str. 2" | 6.371 € | 808 € |
| Schulsportanlage Aßling Mitterweg | 18.434 € | 0 € |
| Sonstige Grundstücke | 63.048 € | 4.879 € |
| Landwirtschaftliche Grundstücke | 2.070 € | 3.656 € |
| Bauhof | 533.157 € | 79.583 € |
| Wahlen und Abstimmungen | 10.311 € | 7.859 € |
| Sicherheit und Ordnung | 49.241 € | 35.641 € |
| Feuerwehr Aßling | 107.301 € | 9.618 € |
| Feuerwehr Loitersdorf | 32.945 € | 3.921 € |
| Feuerwehr Niclasreuth | 18.112 € | 1.196 € |
| Feuerwehr Pörsdorf | 15.596 € | 3.834 € |
| Feuerwehrangelegenheiten (allgemein) | 10.761 € | 0 € |
| Zentrale Schulverwaltung (Gastschüler) | 11.600 € | 0 € |
| Grund- und Mittelschule | 809.203 € | 138.748 € |



Ergebnisrechnung 2025

vorläufig – ohne Abschreibungen

Gesamtaufwendungen

| | |
|--|-------------|
| Nachmittagsbetreuung | 146.723 € |
| Schülerunfallversicherung | 26.574 € |
| Volkshochschule | 53.539 € |
| Gemeindebücherei | 26.961 € |
| Heimat- und Archivpflege | 14.479 € |
| Förderung Kirchengemeinde | 7 € |
| Förderung Träger der Wohlfahrtspflege | 17.487 € |
| Tageseinrichtungen für Kinder | 1.570.751 € |
| Kinderhaus "St. Georg" | 29.372 € |
| Kinderhaus AWO | 33.945 € |
| Kindergarten "Berger Spatzennest" | 382.915 € |
| Jugend- und Internetcafé | 6 € |
| Gemeindliche Jugendarbeit | 136 € |
| Kinderspielplätze | 2.772 € |
| Sportförderung | 616 € |
| Sportanlagen Aßling | 16.826 € |
| Bauleitplanung | 111.114 € |
| Wohnungsbauförderung | 147.497 € |
| Denkmalschutz/-pflege und Naturschutz | 4.127 € |
| Wasserversorgung | 595.489 € |
| Kommunale Abfallwirtschaft | 507.472 € |
| Abwasserbeseitigung | 642.710 € |
| Gemeindestraßen | 210.395 € |

Gesamterträge

| |
|-----------|
| 146.585 € |
| 0 € |
| 0 € |
| 894 € |
| 2.781 € |
| 0 € |
| 600 € |
| 919.126 € |
| 3.005 € |
| 5.368 € |
| 343.063 € |
| 0 € |
| 0 € |
| 0 € |
| 401 € |
| 0 € |
| 73.240 € |
| 0 € |
| 424.704 € |
| 485.326 € |
| 569.344 € |
| 121.895 € |



Ergebnisrechnung 2025

vorläufig – ohne Abschreibungen

Gesamtaufwendungen

| | |
|--------------------------------------|-------------|
| Winterdienst | 13.614 € |
| P+R-Anlage "Am Bahnhof" | 15.576 € |
| Friedhof Aßling | 22.447 € |
| Gemeindesaal Aßling | 44.084 € |
| Dorfgemeinschaftshaus Lorenzenberg | 23.654 € |
| Steuern, allg. Zuweisungen, Umlagen | 4.844.705 € |
| Sonstige allgemeine Finanzwirtschaft | 88.236 € |

11.723.099 €

Gesamterträge

| |
|-------------|
| 0 € |
| 23.123 € |
| 52.986 € |
| 935 € |
| 9.984 € |
| 9.180.840 € |
| 6.413 € |

12.897.254 €



Vorgenommene Investitionen 2025

Investitionen 2025 Gesamtausgaben

3.158.904 €

Darunter fallen u. a.

- | | |
|---------------------------|-------------|
| • Neubau Mittagsbetreuung | 1.105.071 € |
| • Kanalsanierung | 1.123.050 € |
| • Gemeindestraßen | 201.444 € |
| • Regenwasserbeseitigung | 456.526 € |
| • Grund- und Mittelschule | 151.063 € |



Schuldenstand

| | | |
|-------------------------|--------------|-----------------------------|
| Zum 31.12.2025: | 18.222.831 € | <u>Vorjahr</u> 15.373.643 € |
| Tilgung 2025: | 490.808 € | |
| Neuaufnahme Kredite | 3.340.000 € | |
| Schulden pro Einwohner: | 4.009 € | <u>Vorjahr</u> 3.383 € |
| davon rentierlich: | 2.354€ | 2.113 € |
| davon unrentierlich: | 1.655 € | 1.270 € |

Umlagen 2021 bis 2026

| | 2021 | 2022 | 2023 | 2024 | 2025 | 2026 |
|---------------|----------------|----------------|---------------|----------------|----------------|-------------|
| Kreisumlage | 2.462.419,56 € | 2.447.092,09 € | 2.748.072,57€ | 3.079.724,18 € | 2.924.100,00 € | 3.360.000 € |
| VG-Umlage | 1.364.413,30 € | 1.433.266,75 € | 1.575.063,51€ | 1.650.184,64 € | 1.654.197,65 € | 1.772.000 € |
| Schülerumlage | 482.153,61 € | 467.684,32 € | 513.033,43 € | 591.172,08 € | 581.992,00 € | 603.925 € |

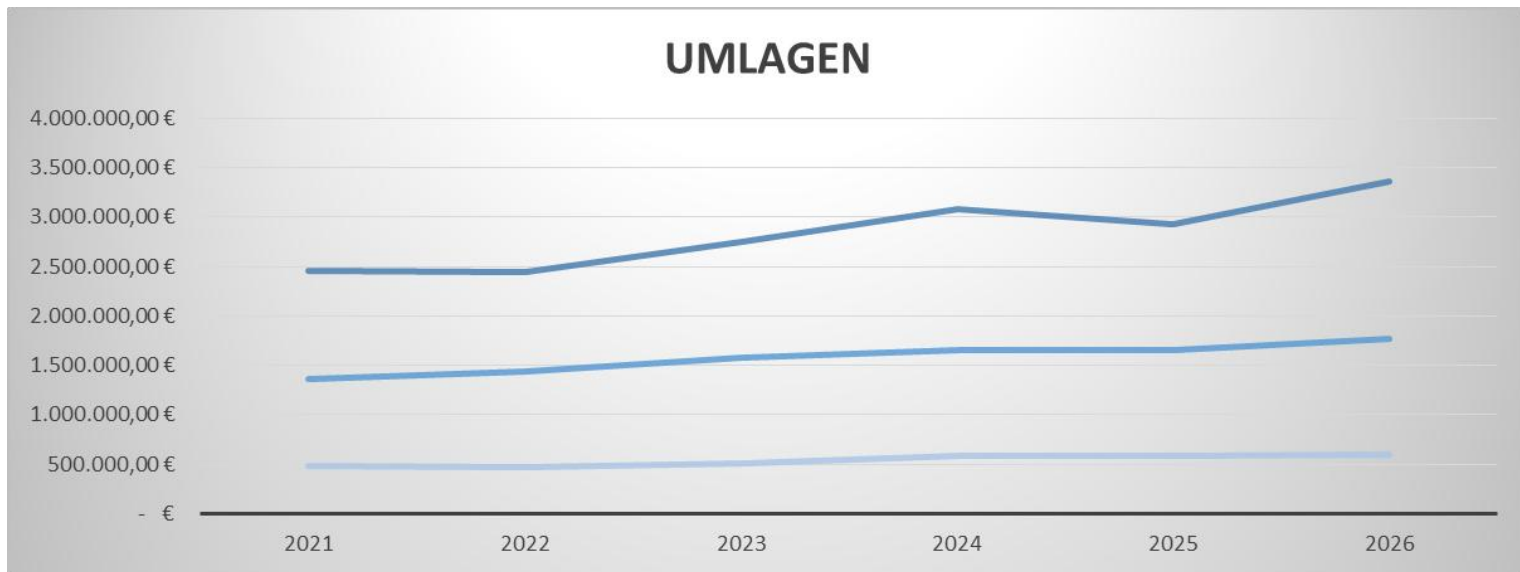

Erträge 2021 bis 2025

-Steuern, allgemeine Zuweisungen-

| | 2021 | 2022 | 2023 | 2024 | 2025 |
|---------------------------------------|-------------|-------------|-------------|-------------|-------------|
| Gemeindeanteil an der Einkommensteuer | 3.256.929 € | 3.424.017 € | 3.436.273 € | 3.702.766 € | 3.979.564 € |
| Schlüsselzuweisung vom Land | 342.708 € | 633.924 € | 745.992 € | 615.832 € | 924.236 € |
| Investitionszuschuss vom Land | 126.500 € | 126.500 € | 126.500 € | 126.500 € | 126.500 € |
| Gewerbesteuer | 1.969.184 € | 2.185.677 € | 1.950.354 € | 2.468.088 € | 2.878.822 € |



Geplante Investitionen 2026

Gesamtausgaben **13.409.520,53 €** - davon die größten Investitionen

| Produkt / Maßnahme | Ansatz 2024 |
|--|-------------|
| 111708 sonstige Grundstücke | |
| Kauf Grundstück Am Ölfeld | 1.200.000 € |
| Neugestaltung Dorfplatz Steinkirchen | 60.000 € |
| 126101 FFW Aßling | |
| Watergate Hochwassersperre | 15.000 € |
| 126102 FFW Loitersdorf | |
| Gebrauchtes HLF/LF Fahrzeug | 50.000 € |
| Digitale Meldeempfänger | 7.720 € |
| 213200 Nachmittagsbetreuung | |
| Anlagen im Bau – Bau Gebäude | 4.219.500 € |
| Erstausrüstung Möbel etc. | 235.500 € |
| 533100 Wasserversorgung | |
| Wasserleitung Fliederstraße | 120.000 € |
| Erschließung Grundstück Am Ölfeld - Wasserleitungen | 100.000 € |
| Hausanschlüsse privater und öffentlicher Teil | 80.000 € |
| 531000 Elektrizitätsversorgung | |
| PV Anlage Klärwerk/Mittagsbetreuung/divers | 159.000 € |
| 538100 Abwasserbeseitigung | |
| Anlagen im Bau – Kanalbau – BA 2 Los 1 | 2.370.000 € |
| Anlagen im Bau – Kanalbau – BA 3 | 2.750.000 € |
| Anlagen im Bau – BA2 – Los 2 PW Wandler | 180.000 € |
| Hausanschlüsse privater und öffentlicher Teil | 270.000 € |
| 538110 Regenwasserbeseitigung | |
| Regenwasserableitungen Niclasreuth Am Wald/Pörsdorf „Waller“ | 106.800 € |
| 541000 Gemeindestraßen | |
| Breitbandausbau | 500.000 € |





Fotoalbum der Gemeinde





Bei der familiären Abschlussfeier an der Mittelschule Aßling freuten sich 18 Schülerinnen und Schüler über den bestandenen Quali bzw. Qualifizierten Mittelschulabschluss und 16 Schülerinnen und Schüler über ihr Abschlusszeugnis im M-Zug. Die Schulbesten: Qualifizierten Schulabschluss: Leonie Bittner, Aßling (1,6), Gabriela Barisic, Aßling; Arved Reiche, Baier; Maria Fröller, Frauenneuharting (alle 1,8). M-Zug: Susanne Holy, Bruck (1,1); Cecilia Leupold, Aßling und Isabel Miether, Aßling (Foto) mit jeweils 1,4.



Mit einem bemerkenswerten Notendurchschnitt von 1,38 haben die beiden Aßlinger Schülerinnen Katrina Doriat und Pia Sonnenberg im letzten Jahr ihren Abschluss an der Wirtschaftsschule Alpenland in Bad Aibling gemacht. Bei der Abschlussfeier gratulierte Zweiter Bürgermeister Ernst Sporer-Fischbacher (links), Josef Huber (stellv. Landrat Rosenheim) und Schulleiter Randolf John.



Im Rahmen einer großen Ehrungsveranstaltung in der Ebersberger Alm wurden auch Aßlinger Bürgerinnen und Bürger für ihr langjährige Mitgliedschaft als Fördermitglied beim BRK Ebersberg geehrt. Anzings Bürgermeisterin Kathrin Alte und BRK-Kreisverbandsvorsitzende (rechts), Bürgermeister Hans Fent, Marianne Fent (60 Jahre Mitgliedschaft), Edda Weyl, Gabi Sanftl und Josef Gaar (30 Jahre Mitgliedschaft), Franz Hilger (60 Jahre Mitgliedschaft), Magdalena Föstl (stellv. Landrätin) und Manfred Marth (hinten, Kreisgeschäftsführer).



Ferienkinder im Klärwerk und Wasserwerk

Sepp Bürzer (Leiter des Klärwerks) und Karl-Heinz Donauer (Leiter des Wasserwerks) zeigten auch in den vergangenen Sommerferien wieder im Rahmen des Ferienprogramms des Fördervereins für Kinder, Jugendliche und Familien in Aßling e. V. interessierten Kindern Einblicke in ihr berufliches Umfeld.



Im Oktober erhielt die Grund- und Mittelschule Aßling bei der Prämienverleihung der Klimaschule im Landkreis Ebersberg eine Auszeichnung. Konrektorin Kathrin Geissler (links), Lehrerin Stefanie Koller und Bürgermeister Hans Fent nahmen eine Urkunde samt Prämie in Höhe von 650 € für die Aktionen und Projekte rund um Klima- und Umweltschutz,



Trampelpfad bringt Sicherheit

Ein neuer Fußgängerweg erhöht die Sicherheit in Lorenzenberg. Im Oktober konnte der Wunsch einiger Bürgerinnen und Bürger von der Bach- und Aßlinger Straße nach einem gefahrlosen Fußmarsch zum Dorfgemeinschaftshaus oder der Kindertagesstätte entsprochen werden. Nach Rücksprache mit der Unterer Verkehrsbehörde und dem Staatlichen Bauamt Rosenheim machten sich die Teams des Bauhofs und des Wasserwerks der Gemeinde Aßling mit tatkräftiger Unterstützung von privater Seite ans Werk. Das Ergebnis kann sich sehen lassen.

6000 € für die VG Aßling gespendet

Die Raiffeisen-Volksbank Ebersberg spendete im Rahmen ihrer Weihnachtsaktion 2025 insgesamt 6.000 € an die VG Aßling. Davon bekam der TSV Aßling 3.600 € zur Finanzierung einer neuen Fluchtanlage, der Förderverein für Kinder und Jugendliche Emmering wurde mit 1.200 € unterstützt und die Grundschule Frauenneuharting freute sich über 1.200 €, die für pädagogische Projekte verwendet werden. Im Rahmen einer symbolischen Scheckübergabe freuten sich (von rechts) Bürgermeister Hans Fent, Wilfried Graupe (TSV Aßling), Maria Springer und Irmi Demmel (Förderverein für Kinder und Jugendliche Emmering), Emmerings Bürgermeisterin Claudia Streuschütze, Frauenneuhartings Bürgermeister Dr. Eduard Koch und Alexandra Stübinger (Schulleitung Frauenneuharting) gemeinsam über die Unterstützung und dankten Bankvorstand Bernhard Failer.





Der Aßlinger Weihnachtsmarkt am Mitterweg war am 1. Adventssamstag 2025 sehr gut besucht. Dieses Mal war die Budenstraße auf 17 statt bisher 12 Stände angewachsen und bot eine Vielfalt an Geschenkideen und kulinarische Schmankerl. Zu den Publikumsmagneten zählten auch die Kutschenfahrten und der Dampfbahnclub.

Verwüstete Müllinsel

Für große Verärgerung sorgte am Neujahrstag die vermüllte Wertstoffinsel an der Glonner Straße. Bauhofleiter Martin Huber war im Rahmen des Winterdienstes in Aßling unterwegs und traf auf einen Berg von Altpapier, Müll und wahllos verstreute Kleidungsstücke. „Das ist eine Riesensauerei“ ärgert sich auch Sabine Koepp von der Verwaltung. An dieser Stelle eine Bitte: Wer zufällig beobachtet, dass Material an Wertstoffinseln entsorgt wird, wendet sich bitte (idealerweise mit Foto bzw. Kfz-Kennzeichen) an bauverwaltung@vg-assling.de. Danke für die Mithilfe.

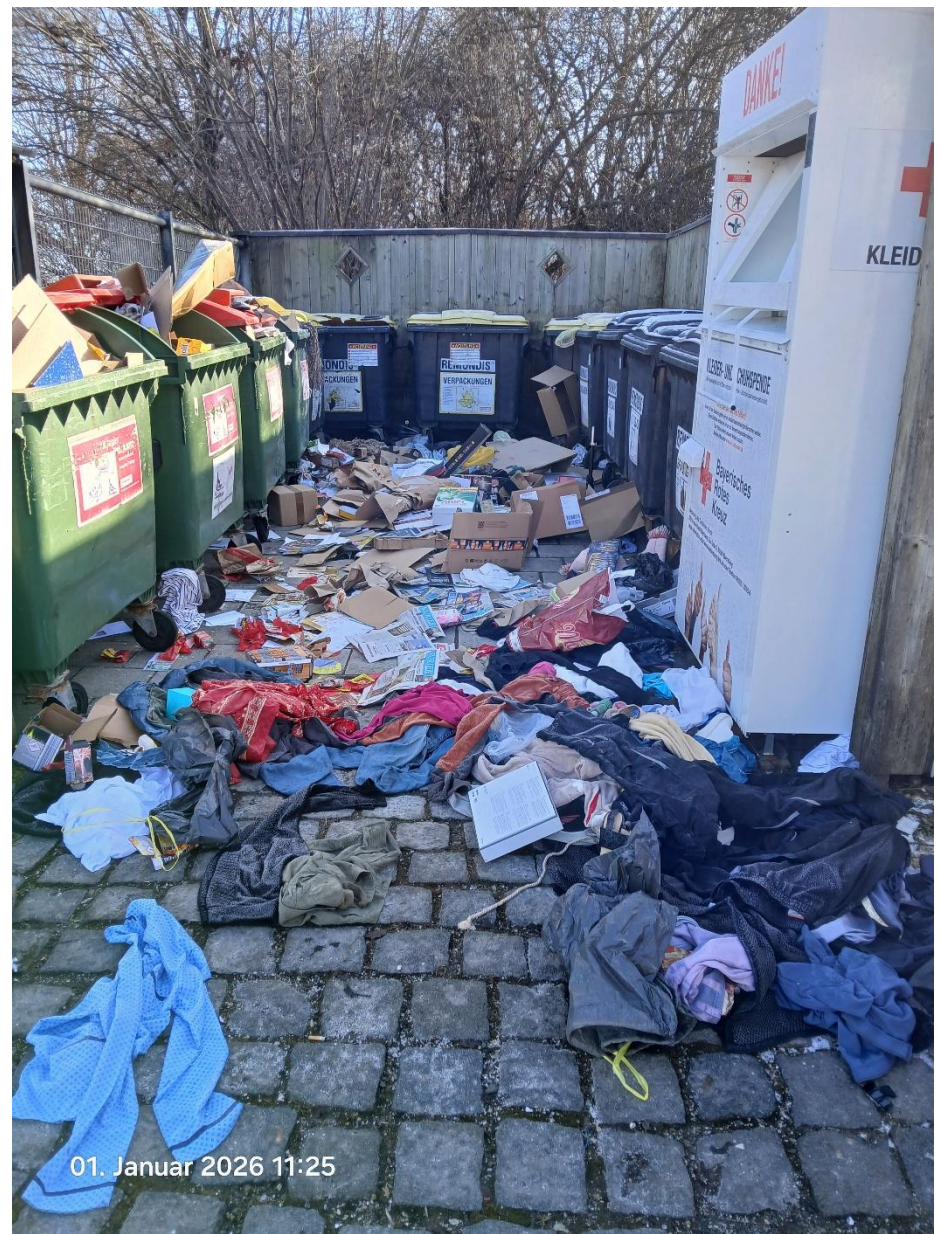



Sternsinger bringen Segen

Barbara Langsenlehner, Mona Dorsch und Josephine Hagen machten Anfang Januar wieder am Rathaus Aßling Station und wurden von Bürgermeister Hans Fent willkommen geheißen.

Einweihung Mehrfamilienhaus in der Bahnhofstraße

Ein schöner Tag für den sozialen Wohnungsbau. Einweihungsfeier an der Bahnhofstraße eines Mehrfamilienhauses, das von der Wohnungsgenossenschaft Ebersberg realisiert wurde. Das Grundstück stellte die Gemeinde Aßling in Erbpacht zur Verfügung. Wohnungsgenossenschaft Vorstandsvorsitzender Manfred Haupt und Andreas Heinzl von der Wohnungsgenossenschaft konnten u. a. Aßlings Bürgermeister Hans Fent, Emmerings Bürgermeisterin Claudia Streu-Schütze, Frauenneuhartings Bürgermeister Dr. Eduard Koch, Landrat Robert Niedergesäß, Landtagsabgeordneter Thomas Huber auch einige Landkreis-Bürgermeister und Gemeinderatsmitglieder aus Aßling begrüßen.





Die Klasse 4 a der Grundschule Aßling war gemeinsam mit Klassenleiterin Bianca Langmeier im Rathaus bei Bürgermeister Hans Fent zu Besuch und informierte sich im Rahmen des HSU-Unterrichts zum Thema Gemeinde.



Die Klasse 4 b der Grundschule Aßling war gemeinsam mit Klassenleiterin Sonja Dellner und Schulsozialpädagogin Katharina Scharf im Rathaus bei Bürgermeister Hans Fent zu Besuch und informierte sich im Rahmen des HSU-Unterrichts zum Thema Gemeinde.



Der Neubürgerempfang fand mit Unterstützung des Fördervereins für Kinder, Jugendliche und Familien im Gemeindesaal Aßling statt. Ein kurzweiliger Nachmittag bei Kaffee & Kuchen und netten Gesprächen.

26.03.2026



Gemeinde Aßling
Bürgerversammlung 2026

Einige Meilensteine !

- Weiterentwicklung der Verwaltung, **Digitalisierung** von Abläufen und der gemeindlichen Infrastruktur, Einführung eines **Ratsinformationssystems** sowie die **Neugestaltung der Homepage**. Umstellung auf die kaufmännische **doppelte Buchführung (Doppik)** sowie **zeitnahe Haushaltsabschlüsse** in der VG und den Gemeinden.
- **Krippen- und Kindergartenplatzenerweiterung** um 100 Plätze.
- **Energetische Sanierung** unserer Grundschule sowie Barrierefreiheit der Grund- und Mittelschule, aber auch Abarbeitung von gravierenden Brandschutzmängeln an unserer Schule.
- **Sanierung** der Sanitäranlagen unserer **Turnhalle** und des **Schwimmbades**, sowie **Erneuerung** der Versorgungsleitungen und der Lüftungsanlage.
- Unsere **Kläranlage** wurde **technisch und energetisch saniert**, der Betrieb ist für 20 Jahre wieder genehmigt somit auch für ein Wachstum unserer Gemeinde gerüstet.
- Die ersten **Bauabschnitte** für das notwendige **Kanaltrennsystem** am Ort Aßling wurden fertiggestellt, das Grobkonzept über die noch ausstehenden Bereiche am Ort Aßling ist erstellt.
- Ein **weiterer Trinkwasserbrunnen** wurde gebohrt, ausgebaut und in den Betrieb mit eingebunden. Unsere Trinkwasserversorgung ist auch für die Zukunft gut gerüstet.



Einige Meilensteine!

- Das **Gewerbegebiet an der „Rosenheimer Straße“** sowie eine Erweiterung des **Gewerbegebietes „Am Ölfeld“** wurden erschlossen, wichtige Firmen für unsere Gemeinde konnten erweitern, neue Firmen wurden angesiedelt. Eine noch mögliche Erweiterung des Gewerbegebietes am Ölfeld ist in Planung.
- Eine Fläche für ein neues **Sport- und Freizeitgelände** konnte die Gemeinde erwerben und einen rechtsgültigen Bebauungsplan verabschieden. Einen Bauantrag für ein Multifunktionsgebäude ist genehmigt und unser TSV konnte vor kurzem auch eine alternative Gebäudeplanung der Öffentlichkeit vorstellen.
- Der Bebauungsplan für das **Wohnbaugebiet „Nördlich der Glonner Straße“** ist in Umsetzung.
- Mögliche Variantenplanungen für das **Baugebiet „Martermühle“** sind konkretisiert, aber auch erste Entwürfe für das **Wohnbaugebiet am „Büchsenberg II“** wurden erstellt.
- Mit der Fertigstellung des **Neubaus unserer Mittagsbetreuung** am Schulgelände Ende des Jahres wird ein wichtiger Meilenstein für die Ganztagsbetreuung unserer Grundschüler erreicht. Die Betreuungsmöglichkeit ist für 150 Grundschüler ausgelegt.

Diese Erfolge und die Weiterentwicklung unserer Gemeinde zeigen, was möglich ist, wenn Verwaltung, Politik und Bürgerschaft an einem Strang ziehen.



Dank des Bürgermeisters !

- Allen **Gemeinderatsmitgliedern** für die konstruktiven Debatten, auch wenn wir nicht immer einer Meinung waren, aber gerade in der Vielfalt der Ansichten liegt die Stärke einer lebendigen Demokratie. Am Ende der Diskussionen hatten wir sogar in den allermeisten Beschlüssen Einstimmigkeit.
- Den vier **gemeindlichen Feuerwehren**– ihr seid immer dort, wo Not ist und helft mit ganzer Kraft.
- Den **Vereinen, Agenda 21-Arbeitskreisen, der Aßlinger Tafel, Initiativen und allen Ehrenamtlichen** – ihr seid das Herz unseres Gemeindelebens. Ob Sport, Kultur, Soziales oder Umwelt, ihr füllt unsere Gemeinschaft mit Leben.
- Dem **Team der Verwaltungsgemeinschaft Aßling**, sowie dem **Team der Gemeinde Aßling**. Ihr seid das Rückgrat unserer Gemeinden. Eure Kompetenz, Geduld und Engagement haben viele Projekte erst möglich gemacht.
- Ihnen, liebe **Bürgerinnen und Bürger**, für Ihre Offenheit, ihre Kritik, Ihre Ideen und Ihr Vertrauen. Sie haben mich gefordert, inspiriert und motiviert. Gemeinsam haben wir in den vergangenen Jahren vieles bewegt und erreicht.

Herzliche Grüße
Ihr Hans Fent



Bürgermeister der Gemeinde Aßling
und VG Vorsitzender







Danke für Ihre Aufmerksamkeit

